

ALGEMENE INFORMATIE BROCHURE PFM OFP

VOORWOORD

Uw aansluiting

Deze algemene informatiebrochure is bestemd voor arbeiders die tewerkgesteld zijn in een onderneming die behoort tot paritair comité voor de metaal, machine- en elektrische bouw (“PC111”), aangesloten bij het sociaal sectoraal aanvullend pensioenplan in PC111. In dat geval hebt u immers recht op een aanvullend pensioen bovenop uw wettelijke pensioen.

Het sociaal sectoraal aanvullend pensioenplan in PC111 wordt ingericht door het **Fonds voor Bestaanszekerheid voor de Metaalverwerkende Nijverheid–BIS** en werd toevertrouwd aan **Pensioenfonds Metaal OFP**.

Pensioenfonds Metaal OFP (“PFM OFP”) zorgt voor het beheer en voor de uitbetaling van uw aanvullend pensioen op het ogenblik van uw wettelijke (vervroegde) pensionering (of aan uw begunstigde(n) indien u zou overlijden vóór dat uw aanvullend pensioen kon uitbetaald worden) en dit volgens de pensioentoezegging van de inrichter.

Uw aansluiting gebeurde automatisch.

Wegwijs in het aanvullend pensioenplan van PC111

Is de wereld van aanvullende pensioenen nieuw voor u, dan raden we u aan eerst het **introductiefilmpje Aanvullend Pensioen** op de homepage van onze website www.pfondsmet.be te bekijken onder de rubriek OVER HET AANVULLEND PENSIOEN. Ook de **Welkomstbrief PFM OFP** bovenaan onder de rubriek DOCUMENTEN / INFORMATIEDOCUMENTEN PFM OFP zet u al een flink eind op weg over wat u moet weten als (nieuwe) aangeslotene over de aansluiting en opbouw van uw aanvullend pensioen in PC111.

Deze brochure wil een antwoord bieden op veel gestelde vragen van onze aangeslotenen rond de verschillende fases in de levenscyclus van een aanvullend pensioen.

Specifieke informatie pensioenoverzicht en overlijden

Bent u op zoek naar informatie m.b.t. uw pensioenoverzicht? Dan verwijzen wij graag door naar het **Informatiedocument Pensioenoverzicht PFM OFP** op onze website onder de rubriek DOCUMENTEN / INFORMATIEDOCUMENTEN PFM OFP of naar de web-toepassing MyBenefit www.mybenefit.be en de animatievideo MySavings (via link in MyBenefit), waarvoor u de login instructies vindt in dezelfde rubriek.

Hebt u vragen m.b.t. uw pensioenreserve bij overlijden? Dan vindt u een antwoord in het **Informatiedocument Overlijden PFM OFF** op onze website onder de rubriek DOCUMENTEN / INFORMATIEDOCUMENTEN PFM OFF.

Niet gevonden wat u zocht?

Dan kan u uw vraag steeds stellen via de link **HEB JE EEN SPECIFIEKE VRAAG?** op de homepage van onze website www.pfondsmet.be of via het contactformulier op onze website bovenaan onder de rubriek **CONTACT**.

Wij staan u ook graag telefonisch of per e-mail/brief te woord tijdens de kantooruren. U vindt onze contactgegevens achteraan deze brochure.

Vermeld hierbij steeds uw rijksregisternummer (achterzijde of voorzijde identiteitskaart).

Met vriendelijke groeten

Jan Frederickx
Operations Manager

Jan De Smet
CEO



INHOUDSTAFEL

AANSLUITING SOCIAAL SECTORAAL AANVULLEND PENSIOENPLAN PC111	4
OPBOUW VAN UW AANVULLEND PENSIOEN PC111	8
WIJZIGINGEN IN UW PERSOONLIJKE SITUATIE	17
UW AANVULLEND PENSIOEN PC111 BIJ OVERLIJDEN	22
AANVRAAG VAN UW AANVULLEND PENSIOEN PC111	26
UITBETALING VAN UW AANVULLEND PENSIOEN PC111	32
CONTACTGEGEVENS PENSIOENFONDSMETAAL OFF	39



1. Wat is een aanvullend pensioen?

Een aanvullend pensioen is een pensioen dat u bovenop uw wettelijk pensioen opbouwt in het kader van uw tewerkstelling op initiatief van uw werkgever of de sector.

U kan dus tijdens uw beroepsloopbaan meerdere aanvullende pensioenen opbouwen bij verschillende werkgevers (op niveau van de onderneming of de sector) en dit bij verschillende pensioeninstellingen (pensioenfondsen of verzekeringsinstellingen).

Naar aanvullende pensioenen wordt soms ook verwezen als de tweede pensioenpijler. Meer informatie hierover vindt u in vraag 4.

Bent u aangesloten bij een aanvullend pensioenplan, dan wordt u een “*aangeslotene*” genoemd. U kan actief of passief (= als slaper) aangeslotenen zijn of als pensioengerechtigde (of rentegenieter) verbonden zijn met een pensioeninstelling. Meer informatie hierover vindt u in vraag 3.

2. Heb ik recht op een aanvullend pensioen in PC111?

Werkt u als arbeider in een onderneming die behoort tot het paritair comité voor de metaal, machine- en elektrische bouw (“PC111”) én die aangesloten is bij het sociaal sectoraal aanvullend pensioenplan in PC111? Dan hebt u, als u aan de aansluitingsvoorwaarden voldoet, recht op een aanvullend pensioen bovenop uw wettelijk pensioen, volledig gefinancierd door uw werkgever.

Het sociaal sectoraal aanvullend pensioenplan in PC111 wordt ingericht door het Fonds voor Bestaanszekerheid voor de Metaalverwerkende Nijverheid–BIS en werd toevertrouwd aan Pensioenfonds Metaal OFP.

Pensioenfonds Metaal OFP zorgt voor het beheer en voor de uitbetaling van uw aanvullend pensioen op het ogenblik van uw wettelijke (vervroegde) pensionering (of aan uw begunstigde(n) indien u zou overlijden vóór uw aanvullend pensioen kon uitbetaald worden) en dit volgens de pensioentoezegging van de inrichter.

Uw aansluiting gebeurde automatisch. Sinds 01/01/2019 bouwt u vanaf dag 1 onmiddellijk rechten op en is de datum van uw indiensttreding ook meteen de datum van uw aansluiting bij het aanvullend pensioenplan in PC111.

LET WEL:

- Van 01/04/2000 t.e.m. 31/12/2018 was er een “verwervingsperiode” en moest u minstens 12 maanden als arbeider gewerkt hebben in de sector. Meer informatie hierover vindt u in vraag 5. De aard van uw arbeidscontract (bepaalde duur, onbepaalde duur, deeltijds, ...) speelt hierbij geen rol. Indien u evenwel tewerkgesteld bent als uitzendkracht, wordt u niet aangesloten bij het pensioenplan. Op dat moment bent u immers in dienst bij een uitzendbureau en niet bij een onderneming in onder PC111.
- Pensioenfonds Metaal OFP werd opgericht op 01/04/2000. Meer informatie hierover vindt u in vraag 6.

3. Op welke manieren kan u aangesloten zijn?

Bent u aangesloten bij een aanvullend pensioenplan, dan wordt u een “aangeslotene” genoemd. U kan actief of passief (= als *slaper*) aangesloten zijn, maar u kan ook als pensioengerechtigde (of rentegenieter) verbonden zijn met een pensioeninstelling.

Actieve aangeslotenen?

Aangeslotenen die “actief” tewerkgesteld zijn bij een werkgever in de sector, aangesloten bij het aanvullend pensioenplan in PC111, en dus nog verder bijkomende pensioenrechten opbouwen.

Passieve aangeslotenen?

Aangeslotenen die geen bijkomende pensioenrechten meer opbouwen en dus “passief” zijn aangesloten omdat ze bij hun vertrek uit de sector hun pensioenreserve bij Pensioenfonds Metaal OFP hebben gelaten. Passieve aangesloten worden soms ook “slapers” genoemd.

Pensioengerechtigden?

Aangeslotenen die op wettelijk pensioen zijn en waarvan het aanvullend pensioen in rente wordt uitbetaald. Ook begunstigden van aangeslotenen die overleden zijn en aan wie de overlijdensdekking in rente wordt uitbetaald worden “pensioengerechtigden” genoemd. Pensioengerechtigden worden soms ook “rentegenieters” genoemd.

4. Welke andere pensioenpijlers zijn er?

Naast de tweede pensioenpijler is er o.a. ook een eerste en een derde pijler.

De eerste pensioenpijler is het wettelijk pensioen, de derde is een aanvullend pensioen dat u op eigen initiatief opbouwt onder de vorm van “pensioensparen” of “lange termijn sparen”.

5. Wat was de aansluitingsprocedure vóór 01/01/2019?

Van 01/04/2000 t.e.m. 31/12/2018 was er een “verwervingsperiode” en moest u minstens 12 maanden als arbeider gewerkt hebben in de sector.

Deze periode van 12 maanden mocht onderbroken en bij verschillende werkgevers zijn.

Indien u vóór 31/12/2018 deze periode van 12 maanden nog niet bereikt had en u bent na 01/01/2019 opnieuw aan de slag gegaan in de sector, dan zal er voor de berekening van uw pensioenreserve rekening gehouden worden met uw aansluitingstijd vóór uw herintreding.

6. Wat indien tewerkstelling vóór oprichting Pensioenfonds Metaal OFP (01/04/2000)?

Pensioenfonds Metaal OFP werd opgericht op 01/04/2000.

Dit betekent dat vóór deze datum er geen bijdragen gestort werden aan Pensioenfonds Metaal OFP door uw werkgever en er derhalve ook geen aanvullend pensioen voor u kon opgebouwd werd bij Pensioenfonds Metaal OFP.

7. Is mijn werkgever aangesloten bij pensioenplan in PC111?

Sommige ondernemingen zijn bij collectieve arbeidsovereenkomst (“cao”) vrijgesteld van aansluiting bij dit sectorplan omdat ze op bedrijfsniveau reeds een aanvullend pensioenplan aanbieden dat minstens evenwaardig is. Dit wordt “*buiten toepassing*” genoemd.

Andere werkgevers kiezen er dan weer voor om voor hun werknemers bovenop het sectorplan bijkomend nog een ondernemingsplan af te sluiten. Dit wordt “*opting up*” genoemd.

U vindt de **LIJST VAN BEDRIJVEN BUITEN TOEPASSING AVP PC111** op onze website www.pfondsmet.be bovenaan onder de rubriek DOCUMENTEN / ANDERE DOCUMENTEN PFM OFP.

8. Hoe gaat Pensioenfonds Metaal OFP om met mijn persoonsgegevens?

Het Pensioenfonds Metaal OFP (“PFM OFP”), het Fonds voor Bestaanszekerheid van de Metaalverwerkende Nijverheid – BIS (“FBZMN-BIS”), zijnde de inrichter, het Fonds voor Bestaanszekerheid van de Metaalverwerkende Nijverheid (“FBZMN”), zijnde de dienstverlener van de inrichter, en de externe dienstverleners, die betrokken zijn bij het beheer en de uitvoering van het sociaal sectoraal pensioenstelsel binnen het paritair comité van de metaal, machine- en elektrische bouw (“PC111”) verbinden zich ertoe om bij de verwerking van uw persoonsgegevens de toepasselijke wetgeving na te leven met inbegrip van de AVG (of GDPR) en de Belgische wet- en regelgeving ter implementatie hiervan.

Wij zullen de persoonsgegevens die wij specifiek verzamelen en/of ontvangen in dit kader, uitsluitend verwerken met het oog op de beoogde doeleinden. Bovendien verwerken wij enkel persoonsgegevens die daartoe noodzakelijk zijn en slechts voor de periode dat dit noodzakelijk is. Wij verbinden ons ertoe om deze gegevens bij te werken, te verbeteren, alsook de onjuiste of overbodige gegevens te verwijderen.

PFM OFP treedt in dit kader samen op met de inrichter, FBZMN-BIS, en de dienstverlener van de inrichter, FBZMN, op als gezamenlijke verwerkingsverantwoordelijken (waarbij FBZMN de verwerker is van FBZMN-BIS). De specifieke regels en instructies die in dit verband gelden, zijn opgenomen in een aparte verwerkersovereenkomst tussen FBZMN-BIS/FBZMN en PFM OFP.

Verdere details over de verwerking en bescherming van uw persoonsgegevens vindt u terug in de verklaring betreffende het privacy beleid die u kan raadplegen op onze website www.pfondsmet.be onder de rubriek “PRIVACY” (die wordt vermeld onderaan elke pagina van de website).

De naleving wordt ook opgevolgd door de functionaris voor gegevensbescherming (ook data protection officer of DPO). U kan de DPO contacteren per email (dpo@pfondsmet.be) over alle aangelegenheden die verband houden met de verwerking van uw persoonsgegevens en de uitoefening van uw rechten in dit verband.

9. Waar vind ik meer informatie over Pensioenfonds Metaal OFP?

U vindt volgende werkingsdocumenten terug op de website Pensioenfonds Metaal OFP www.pfondsmet.be onder de rubriek "DOCUMENTEN":

- Statuten
- CAO's aanvullend pensioen PC111
- Pensioenreglement
- Solidariteitsreglement
- Reglement onthaalstructuur
- Transparantieverlag
- Jaarverslag en jaarrekeningen

Een kopie van de verklaring inzake beleggingsbeginselen ("SIP") wordt op eenvoudig verzoek van een aangeslotene (en/of begunstigde) en pensioengerechtigde per email of brief toegestuurd.

10. Wat moet ik weten als nieuwe aangeslotene?

De **Welkomstbrief** en deze **Algemene Informatiebrochure**, die u vindt op onze website www.pfondsmet.be bovenaan onder de rubriek DOCUMENTEN / INFORMATIEDOCUMENTEN PFM OFP, maken u snel wegwijs in het aanvullend pensioen dat bij Pensioenfonds Metaal OFP voor u wordt opgebouwd.

11. Ik heb reeds een aanvullend pensioen opgebouwd bij een andere werkgever/sector. Kan ik dit overdragen naar Pensioenfonds Metaal OFP?

Overdracht pensioenreserve

U hebt inderdaad de mogelijkheid om uw aanvullend pensioen van uw vorige werkgever of sector over te dragen naar Pensioenfonds Metaal OFP.

Deze pensioenreserve zal niet worden bijgeschreven op uw individuele aanvullende pensioenrekening PFM OFP, maar worden afgeleid naar een individuele transfertrekening PFM OFP in de zogeheten “onthaalstructuur”. De onthaalstructuur is een afzonderlijke structuur met eigen voorwaarden en bepalingen, los van de andere pensioenplannen van Pensioenfonds Metaal OFP. Deze voorwaarden zijn opgenomen in het **Reglement onthaalstructuur**, dat onderdeel uitmaakt van de sectorale cao over het sectoraal aanvullend pensioen. U vindt dit reglement op onze website www.pfondsmet.be bovenaan onder de rubriek DOCUMENTEN / INFORMATIEDOCUMENTEN PFM OFP.

Tot 31/12/2020 werd deze onthaalstructuur ondergebracht bij Integrale NV (www.integrale.be), onderworpen aan de voorwaarden van Integrale NV (thans Monument Assurance Belgium (MAB)).

LET WEL:

- Wanneer u uw pensioenreserve overdraagt naar Pensioenfonds Metaal OFP, stapt u uit het pensioenplan van uw voormalige werkgever of sector en verliest u de daarmee samenhangende garanties. Dit betekent onder meer dat de wettelijke minimum rendementsgarantie niet langer van toepassing is op de pensioenreserve die u overdraagt en de rendementen die mogelijk werden gewaarborgd in het pensioenplan van uw voormalige werkgever of sector wegvallen.
- De wet legt geen minimum rendementsgarantie vast voor onthaalstructuren. De rendementen die onthaalstructuren vandaag de dag waarborgen liggen dan vaak ook lager dan het rendement waarop u recht zou hebben, indien u uw pensioenreserve in het pensioenplan van uw voormalige werkgever of sector zou laten. De kans is dan ook reëel dat uw aanvullend pensioen op het einde van de rit een stuk lager zal uitvallen.

Procedure overdracht

Als u een dergelijke overdracht wenst te doen, dient u dit aan te duiden op het formulier dat u van uw vorige pensioeninstelling hebt ontvangen en ons dit formulier ondertekend over te maken.

Pensioenfonds Metaal OFP zal dit formulier vervolgens aanvullen en terugbezorgen aan uw vorige pensioeninstelling met het oog op een overdracht.

Wanneer de pensioenreserves van uw vorige pensioeninstelling werden overgeschreven op uw individuele transfertrekening “onthaalstructuur” van Pensioenfonds Metaal OFP ontvangt u van ons een brief om dit te bevestigen.

U wordt als actieve aangeslotene ook jaarlijks op de hoogte gehouden van de stand van uw individuele transferrekening “onthaalstructuur” in uw pensioenoverzicht. U kan dit ook opvolgen via MyBenefit www.mybenefit.be via knop AANVULLEND PENSIOEN/DETAIL: overgedragen werkgeversbijdragen. Dit kan enkel indien u uw reserves hebt overgedragen na 01/01/2021.

Wanneer u de sector verlaten hebt en u uw pensioenreserves bij Pensioenfonds Metaal OFP laat, kan u de stand van uw individuele transfertrekening “onthaalstructuur” als passieve aangeslotene (of slaper) nog steeds opvolgen via een samenvatting van dit pensioenoverzicht op de overheidswebsite www.mypension.be. U blijft als slaper ook toegang hebben tot de web-toepassing MyBenefit www.mybenefit.be.

12. Hoe beheert Pensioenfonds Metaal OFP mijn overgedragen reserves in de onthaalstructuur?

Indien u gebruikt maakt van de mogelijkheid om uw aanvullend pensioen van uw vorige werkgever of sector over te dragen naar de onthaalstructuur van Pensioenfonds Metaal OFP, evolueren uw overgedragen reserves mee met de beleggingsresultaten die Pensioenfonds Metaal OFP behaald heeft.

U dient er wel rekening mee te houden dat de onthaalstructuur een afzonderlijke structuur is met eigen voorwaarden en bepalingen, los van de andere pensioenplannen van Pensioenfonds Metaal OFP.

In de onthaalstructuur gelden onderstaande regels m.b.t. het rendement:

- Bij een positief rendement zal 80% aan uw individuele transfertrekening “onthaalstructuur” worden toegekend; de resterende 20% wordt in een collectieve (vrije) reserve “onthaalstructuur” gestort. Op het gedeelte van 80% ontvangt u maximum 1,75% rendement
- Een negatief rendement zal volledig toegekend worden aan uw individuele transfertrekening “onthaalstructuur”

Vanuit deze collectieve (vrije) reserve zal er jaarlijks een aanvulling gebeuren op uw individuele transfertrekening “onthaalstructuur” tot een maximum van 1,75%, indien op 31 december zou blijken dat het rendement lager ligt dan 1,75%. Indien de collectieve (vrije) reserve “onthaalstructuur” ontoereikend zou zijn om alle individuele transfertrekeningen “onthaalstructuur” die Pensioenfonds Metaal OFP beheert te verhogen tot 1,75%, dan zal de aanwezige collectieve (vrije) reserve proportioneel verdeeld worden over deze individuele transfertrekeningen.

LET WEL:

- Er geldt geen wettelijke rendementsgarantie op overgedragen reserves in een onthaalstructuur. Dit betekent dat het rendement van uw individuele transfertrekening “onthaalstructuur” dus ook negatief kan zijn indien in een jaar met een negatief rendement de collectieve (vrije) reserve “onthaalstructuur” ontoereikend zou zijn om bovenvermelde aanvulling te kunnen uitvoeren. Het bedrag van uw overgedragen reserves bij overdracht of uitbetaling kan dus mogelijk lager zijn dan bij inbreng.
- U wordt als actieve aangeslotene ook jaarlijks op de hoogte gehouden van de stand van zaken van uw individuele transferrekening “onthaalstructuur” in uw pensioenoverzicht. U kan dit ook opvolgen via MyBenefit www.mybenefit.be via knop AANVULLEND PENSIOEN/DETAIL: overgedragen werkgeversbijdragen. Dit kan enkel wanneer u uw reserves hebt overgedragen na 01/01/2021.

Wanneer u de sector verlaten hebt en u uw pensioenreserves bij Pensioenfonds Metaal OFP laat, kan u de stand van uw individuele transfertrekening “onthaalstructuur” als passieve aangeslotene (of slaper) nog steeds opvolgen via een samenvatting van dit pensioenoverzicht op de overheidswebsite www.mypension.be. U blijft als slaper ook toegang hebben tot de web-toepassing MyBenefit www.mybenefit.be.

- Tot 31/12/2020 werd deze onthaalstructuur ondergebracht bij Integrale NV (www.integrale.be), onderworpen aan de voorwaarden van Integrale NV (thans Monument Assurance Belgium (MAB)).

13. Hoeveel bedraagt het aanvullend pensioen PC111?

Het bedrag van uw aanvullend pensioen is de som van de gestorte **bijdragen** (*pensioen en solidariteit*), eventueel aangevuld met een **winstdeelname**, gekapitaliseerd tegen de rentevoet zoals bepaald in het **pensioenplan**, en rekening houdend met de **wettelijke minimum rendementsgarantie**.

Pensioen

Dit aanvullend pensioen wordt volledig gefinancierd met werkgeverbijdragen.

Deze werkgeversbijdragen werden vastgelegd per collectieve arbeidsovereenkomst (“cao”) en bedragen momenteel 2,29% voor Vlaanderen en 2,09% voor Wallonië en Brussel op 100% van uw bruto jaarloon.

Solidariteit

De pensioentoezegging binnen PC111 bevat naast de opbouw van een aanvullend pensioen ook een solidariteitsluit.

Het **solidariteitsfonds PFM OFP** wordt eveneens gespijsd met werkgeversbijdragen, zijnde 0,10% op 100% van uw bruto jaarloon.

Wanneer u ziek of tijdelijk werkloos wordt (en dus geen loon ontvangt van uw werkgever, maar wel kan rekenen op een aanvullende vergoeding van het Fonds voor Bestaanszekerheid van de Metaalverwerkende Nijverheid), ontvangt u een bijpassing uit dit **solidariteitsfonds** voor de verdere opbouw van uw aanvullend pensioen.

Het solidariteitsluit voorziet daarnaast ook in een bijpassing bij faillissement van uw werkgever en in een extra overlijdensvergoeding (onder bepaalde voorwaarden).

De hoogte van deze bijpassingen werd vastgelegd per collectieve arbeidsovereenkomst (“cao”) en bedraagt bij:

- **Tijdelijke werkloosheid:** 1,00 €/dag. Indien u slechts een halve vergoeding tijdelijke werkloosheid ontvangt van het Fonds voor Bestaanszekerheid van de Metaalverwerkende Nijverheid, dan zal deze solidariteitsbijdrage eveneens gehalveerd worden. Deze tijdelijke werkloosheid omvatte ook de tijdelijke werkloosheid wegens overmacht in het kader van het **het coronavirus COVID-19** en dit zolang dit stelsel van tijdelijke werkloosheid door de overheid ononderbroken en ongewijzigd verder werd verlengd (tot 30 juni 2022).
- **Ziekte:** bij voltijdse tewerkstelling 35,00 € voor de eerste ziektemaand en 20,00 € vanaf de tweede ziektemaand. Indien u slechts een halve vergoeding ziekte ontvangt van het Fonds voor Bestaanszekerheid van de Metaalverwerkende Nijverheid, dan zal deze solidariteitsbijdrage eveneens gehalveerd worden.

- **Faillissement van de werkgever:** indien uw werkgever er niet in slaagt wegens nakend faillissement zijn werkgeversbijdrage voor u te betalen: de verschuldigde werkgeversbijdrage tot op datum faillissement.
- **Overlijden:** 1.000,00 € bruto indien u op het ogenblik van overlijden nog in dienst bent als arbeider bij een onderneming die is aangesloten bij het sociaal sectoraal aanvullend pensioenplan in PC111.

De exacte bedragen (werkgeversbijdragen en eventuele ziekte- en werkloosheidsbijdragen) vindt u terug in uw pensioenoverzicht PFM OFP dat u als actieve aangeslotene jaarlijks (in het najaar) ontvangt.

U kan uw persoonlijk dossier Pensioenfonds Metaal OFP als actieve aangeslotene ook in enkele muisklikken eenvoudig opvolgen via onze web-toepassing MyBenefit www.mybenefit.be en de animatievideo MySavings (via link in MyBenefit); voor passieve aangeslotenen kan dit enkel via MyBenefit.

U kan een flyer met login instructies downloaden op onze website www.pfondsmet.be bovenaan onder de rubriek DOCUMENTEN / INFORMATIEDOCUMENTEN PFM OFP. Meer informatie over het gebruik van de web-applicatie MyBenefit vindt u in vraag 19 en de animatievideo MySavings in vraag 20.

Hou er rekening mee dat de meegedeelde bedragen bruto bedragen zijn, waar op het moment van uitbetaling nog de toepasselijke sociale- en fiscale afhoudingen op zullen gebeuren.

14. Hoe beheert Pensioenfonds Metaal OFP mijn aanvullend pensioen in PC111 en welke waarborgen heb ik?

Het pensioenplan beschrijft de manier waarop uw aanvullend pensioen door Pensioenfonds Metaal OFP wordt beheerd en welke waarborgen geboden worden.

Pensioenfonds Metaal OFP beheert voor de inrichter enkel pensioentoezeggingen van het type vaste bijdragen (ook wel Defined Contribution ("DC") plannen genoemd).

Pensioenfonds Metaal OFP beheert momenteel 4 plannen.

Pensioenplan 1 en pensioenplan 2 zijn pensioentoezeggingen van het type vaste bijdragen met een gewaarborgd rendement. Deze plannen werden respectievelijk stopgezet op 31/12/2008 en op 31/12/2012. **Pensioenplan 3** - het huidige plan sinds 01/01/2013 - is een pensioentoezegging van het type vaste bijdragen zonder gewaarborgd rendement. In het **Transfert(plan)** zijn eventueel overgedragen reserves van een vorige pensioeninstelling in een onthaalstructuur ondergebracht.

Er wordt een onderscheid gemaakt tussen vaste bijdragen plannen met en zonder gewaarborgd rendement.

Vaste bijdragen zonder gewaarborgd rendement

Plan 3 (= huidige plan sinds 01/01/2013) is een pensioentoezegging van het type vaste bijdragen zonder gewaarborgd rendement.

Dit betekent dat de inrichter enkel de betaling van de bijdragen, niet van het rendement of het bedrag dat uitgekeerd zal worden bij de uitbetaling van uw aanvullend pensioen garandeert.

Als blijkt dat de bijdragen minder hebben opgebracht dan het wettelijke minimum, dan kan u bij uitbetaling of uittrekking uit de sector (met overdracht van uw pensioenreserve) enkel terugvallen op de wettelijke rendementsgarantie of minimumgarantie.

Vaste bijdragen met gewaarborgd rendement

Dit betekent dat inrichter zelf ook een minimumrendement los van de wettelijke rendementsgarantie of minimumgarantie garandeert.

Voor plan 1 - van 01/04/2000 t.e.m. 31/12/2008 - bedraagt het gewaarborgd rendement 3,25%.

Voor plan 2 - van 01/01/2009 t.e.m. 31/12/2012 - bedraagt het gewaarborgd rendement 3,25% t.e.m. 31/12/2015 en 1,75% vanaf 01/01/2016.

Op het ogenblik van uitbetaling of uittreding uit de sector (met overdracht van uw pensioenreserve) zal u voor deze plannen steeds het hoogste van de twee bedragen ontvangen.

Transfert(plan)

Indien u pensioenreserves hebt overgedragen van een vorige pensioeninstelling, worden deze door Pensioenfonds Metaal OFP beheerd in een onthaalstructuur.

Uw overgedragen reserves zullen mee **evoluieren** met de beleggingsresultaten die Pensioenfonds Metaal OFP behaald heeft. U dient er wel rekening mee te houden dat de onthaalstructuur een afzonderlijke structuur is met eigen voorwaarden en bepalingen, los van de andere door Pensioenfonds Metaal OFP beheerde pensioenplannen. Deze voorwaarden zijn opgenomen in het reglement onthaalstructuur, dat onderdeel uitmaakt van de sectorale cao over het sectoraal aanvullend pensioen.

LET WEL:

- Er geldt geen wettelijke minimum garantie op overgedragen reserves in een onthaalstructuur.
- Tot 31/12/2020 werd deze onthaalstructuur ondergebracht bij Integrale NV (www.integrale.be), onderworpen aan de voorwaarden van Integrale NV (thans Monument Assurance Belgium (MAB)).

ESG-factoren

Pensioenfonds Metaal OFP beheert een gediversifieerde beleggingsportefeuille en houdt in haar beleggingsbeleid rekening met milieu, klimaat, sociale en corporate governance factoren, zoals vastgelegd in het **STATEMENT OF INVESTMENT PRINCIPLES PFM OFP ("SIP")**, waarvan wij u op eenvoudig verzoek een kopie toesturen.

15. Wat is de wettelijke rendementsgarantie of minimum garantie?

Om het beleggingsrisico voor werknemers te beperken, heeft de wetgever een wettelijke rendementsgarantie of minimum garantie ingevoerd.

De rentevoet die gehanteerd moet worden voor de berekening van deze wettelijke minimum rendementsgarantie wordt jaarlijks vastgelegd door de FSMA ("Autoriteit voor Financiële Markten en Diensten"). Deze rentevoet is variabel (minimaal 1,75 % - maximaal 3,75%) en bedraagt momenteel 1,75% voor actieve aangeslotenen.

Dit betekent dat wanneer bij uitbetaling of uittreding uit de sector (met overdracht van uw pensioenreserve) meer dan 5 jaar na aansluiting blijkt dat de bijdragen voor uw pensioenreserve minder hebben opgebracht dan het

wettelijk voorziene minimum, het verschil zal moeten worden bijgepast door de inrichter. U krijgt dus altijd minstens de gestorte bijdragen terug, gekapitaliseerd aan deze wettelijk vastgelegde rentevoet (momenteel 1,75% voor actieve aangeslotenen); bij uitbetaling of uittreding (met overdracht van uw pensioenreserve) gedurende de eerste 5 jaar na aansluiting valt u terug op de gezondheidsindex.

De wettelijke minimum rendementsgarantie voor passieve aangeslotenen (of slapers) bedraagt 0%. Dit betekent dat op het ogenblik dat u de sector verlaat en u beslist om uw pensioenreserve bij Pensioenfonds Metaal OFP te laten, het bedrag van uw pensioenreserve “bevroren” wordt zodat u op het ogenblik van uitbetaling of overdracht van uw pensioenreserve minstens dit “bevroren” bedrag zal ontvangen.

LET WEL:

Er geldt geen wettelijke minimum garantie op overgedragen reserves in een onthaalstructuur.

16. Hoe evolueert mijn pensioenreserve?

Uw pensioenreserve evolueert mee met de beleggingsresultaten die Pensioenfonds Metaal OFP behaald heeft.

Voor het huidige **plan 3** (vaste bijdragen plan zonder gewaarborgd rendement) wil dat zeggen dat:

- Bij een positief rendement 80% aan uw individuele aanvullende pensioenrekening zal worden toegekend; de resterende 20% wordt in een collectieve reserve gestort. Op het gedeelte van 80% ontvangt u maximum 1,75% rendement.
- Een negatief rendement integraal op uw individuele aanvullende pensioenrekening zal worden aangerekend, zoals aangegeven in het pensioenreglement PFM OFP.

Pensioenfonds Metaal OFP trekt geen administratieve of financiële kosten van de bijdragen af. Deze worden volledig ten laste gelegd van het financieel resultaat van het compartiment waarbinnen plan 3 wordt beheerd. U ontvangt dus tenminste de gestorte bijdragen terug, gekapitaliseerd aan de minimale wettelijk vastgelegde rentevoet die momenteel 1,75% bedraagt voor actieve aangeslotenen.

Voor het **transfert(plan)** (= eventueel overgedragen reserves van uw vorige pensioeninstelling in onthaalstructuur) betekent dit dat:

- Bij een positief rendement 80% aan uw individuele aanvullende pensioenrekening zal worden toegekend; de resterende 20% wordt in een collectieve reserve gestort. Op het gedeelte van 80% ontvangt u maximum 1,75% rendement.
- Een negatief rendement integraal zal worden aangerekend, zoals aangegeven in het reglement onthaalstructuur van PFM OFP.

Vanuit deze collectieve (vrije) reserve zal er jaarlijks een aanvulling gebeuren op uw individuele transfertrekening “onthaalstructuur” tot een maximum van 1,75%, indien op 31 december zou blijken dat het rendement lager ligt dan 1,75%. Indien de collectieve (vrije) reserve “onthaalstructuur” ontoereikend zou zijn om alle individuele transfertrekeningen “onthaalstructuur” die Pensioenfonds Metaal OFP beheert te verhogen tot 1,75%, dan zal de aanwezige collectieve (vrije) reserve proportioneel verdeeld worden over deze individuele transfertrekeningen.

LET WEL:

- Er geldt geen wettelijke minimum garantie op overgedragen reserves in een onthaalstructuur. Dit betekent dat het rendement van uw individuele transfertrekening “onthaalstructuur” dus ook negatief kan zijn indien in een jaar met een negatief rendement de collectieve (vrije) reserve “onthaalstructuur” ontoereikend zou zijn om bovenvermelde aanvulling te kunnen uitvoeren. Het bedrag van uw overgedragen reserves bij uitbetaling/uittrekking kan dus mogelijk lager zijn dan bij inbreng.
- Tot 31/12/2020 werd deze onthaalstructuur ondergebracht bij Integrale NV (www.integrale.be), onderworpen aan de voorwaarden van Integrale NV (thans Monument Assurance Belgium (MAB)).

17. Hoe kan ik de evolutie van mijn aanvullend pensioen in PC111 opvolgen?

Zolang u in dienst bent bij een onderneming die aangesloten is bij het sociaal sectoraal aanvullend pensioenplan in PC111, ontvangt u als actieve aangeslotene jaarlijks (in het najaar) een pensioenoverzicht. Daarin vindt u de stand van uw individuele aanvullende pensioenrekening PFM OFP en bijkomende informatie i.v.m. uw pensioenreserve op 1 januari van dat jaar.

U kan uw persoonlijk dossier PFM OFP ook in enkele muisklikken eenvoudig opvolgen via de web-toepassing MyBenefit www.mybenefit.be en de animatievideo MySavings (via link in MyBenefit) . MyBenefit is toegankelijk vanop uw PC, laptop, smartphone of tablet met uw elektronische identiteitskaart (eID), via de itsme®-app of met een Europees erkend inlogmiddel (eIDAS).

Wanneer u de sector verlaten hebt, en uw pensioenreserve bij Pensioenfonds Metaal OFP hebt gelaten, kan u, als passieve aangeslotene of slaper, de “stand van uw rekening” nog steeds opvolgen via een samenvatting van dit pensioenoverzicht op de overheidswebsite www.mypension.be. U blijft als slaper ook toegang hebben tot MyBenefit www.mybenefit.be.

U kan een flyer met login instructies voor MyBenefit/MySavings downloaden op onze website www.pfondsmet.be bovenaan onder de rubriek DOCUMENTEN / INFORMATIEDOCUMENTEN PFM OFP. Meer informatie over het gebruik van MyBenefit vindt u in vraag 19 en MySavings in vraag 20.

Hou er rekening mee dat de meegedeelde bedragen bruto bedragen zijn, waar op het moment van uitbetaling nog de toepasselijke sociale- en fiscale afhoudingen dienen te gebeuren.

LET WEL:

- Uw pensioenoverzicht, de animatievideo in MySavings en de overheidswebsite www.mypension.be geven u de situatie op 1 januari van een bepaald jaar. In MyBenefit ziet u de toestand op de 1ste dag van de lopende maand.
- Enkel actieve aangeslotenen hebben een gepersonaliseerde animatievideo in MySavings en dit pas nadat zij een eerste pensioenoverzicht van Pensioenfonds Metaal OFP ontvangen hebben. Als slaper of als recente aangeslotene hebt u dus geen animatievideo in MySavings.

Voor meer informatie over uw pensioenoverzicht, verwijzen we u graag naar het Informatiedocument Pensioenoverzicht PFM OFP dat u vindt op onze website www.pfondsmet.be bovenaan onder de rubriek DOCUMENTEN / INFORMATIEDOCUMENTEN PFM OFP.

18. Wat wordt er onder een middelenverbintenis verstaan?

Pensioenfonds Metaal OFP verbindt er zich sinds de oprichting toe om de ontvangen bijdragen zo goed mogelijk te beleggen zonder een bepaald rendement te waarborgen.

Het gewaarborgd rendement voor plan 1 en plan 2 wordt gegarandeerd door de inrichter.

19. Hoe krijg ik toegang tot MyBenefit en welke informatie vind ik daar?

U krijgt automatisch toegang tot deze web-toepassing zodra u aangesloten bent.

De web-toepassing is toegankelijk vanop uw PC, laptop, smartphone of tablet via www.mybenefit.be (of via een link op onze website www.pfondsmet.be). U meldt u aan op MyBenefit met uw elektronische identiteitskaart (eID), via de [itsme®](#)-app of met een Europees erkend inlogmiddel (eIDAS) indien uw geen Belgische identiteitskaart heeft. Meer informatie over eIDAS vindt u op de overheidswebsite www.pfondsmet.be links onderaan in de veelgestelde vragenlijst.

MyBenefit geeft u enerzijds de mogelijkheid om uw persoonlijk dossier online te consulteren in enkele muisklikken (o.a. persoonsgegevens, lonen, bijdragen, pensioenoverzichten, eventueel aangeduide begunstigde(n), correspondentie met PFM OFP,...) en anderzijds kan u, wanneer u met wettelijk (vervroegd) pensioen zal vertrekken, via deze weg uw dossier tot uitbetaling van uw aanvullend pensioen elektronisch bij ons indienen.

MyBenefit geeft u de toestand op de 1^{ste} dag van de lopende maand.

MyBenefit is toegankelijk voor zowel actieve als passieve aangeslotenen.

In MyBenefit vindt u ook een link naar de animatievideo MySavings. Meer informatie hierover vindt u in vraag 20.

20. Hoe krijg ik toegang tot MySavings en welke informatie vind ik daar?

U krijgt automatisch toegang tot deze MySavings (via link in MyBenefit) zodra u aangesloten bent. Maar u kan de animatievideo in MySavings pas bekijken nadat u van Pensioenfonds Metaal OFP (in het najaar) een eerste pensioenoverzicht hebt ontvangen. Om een pensioenoverzicht te ontvangen met u actief zijn aangesloten op 31 december van het voorgaande jaar.

MyBenefit is toegankelijk vanop uw PC, laptop, smartphone of tablet via www.mybenefit.be (of via een link op onze website www.pfondsmet.be). U meldt u aan op MyBenefit met uw elektronische identiteitskaart (eID), via de [itsme®](#)-app of met een Europees erkend inlogmiddel (eIDAS) en klikt vervolgens door naar MySavings.

MySavings toont u in een kort filmpje van ongeveer 1 minuut de belangrijkste kerncijfers/informatie uit uw eigen dossier bij Pensioenfonds Metaal OFP. Zo vindt u hier o.a. informatie over het bedrag van uw verworven reserve, verwachte prestatie, de overlijdensdekking, eventueel aangeduide begunstigde(n) en uw adres.

MySavings geeft u de toestand op 1 januari van een bepaald jaar (= zoals op uw pensioenoverzicht of op de overheidswebsite www.mypension.be).

LET WEL:

Als recente actieve aangeslotene (die nog geen pensioenoverzicht van Pensioenfonds Metaal OFP ontvangen heeft) of als slaper (die geen pensioenoverzicht meer ontvangt van Pensioenfonds Metaal OFP) kan u dus geen animatievideo bekijken, maar krijgt u wel wat algemene informatie indien u doorklikt op MySavings.

WIJZIGINGEN IN UW PERSOONLIJKE SITUATIE

21. Wat gebeurt er met mijn pensioenreserve als ik bediende wordt bij dezelfde werkgever?

Indien u bij dezelfde werkgever bediende wordt, dan krijgt u het statuut “uittreder light” en wordt u beschouwd als een “passieve aangeslotene” of “slaper”.

U zal bij Pensioenfonds Metaal OFP geen nieuwe aanvullende pensioenrechten meer opbouwen.

Zelfs als uw pensioenreserve hoger is dan 150,00 € bruto (geïndexeerd bedrag 31/08/2022: 168,92 €), zal u die niet kunnen transfereren naar een andere pensioeninstelling aangezien u niet als “sectorverlater” beschouwd wordt.

Uw huidige pensioenreserve zal verder worden beheerd door Pensioenfonds Metaal OFP. U kan als “slaper” de stand van uw rekening bij Pensioenfonds Metaal OFP blijven opvolgen via de overheidswebsite www.mypension.be. U blijft als slaper ook toegang hebben tot MyBenefit www.mybenefit.be.

Als u op een later ogenblik wél voldoet aan de voorwaarden voor “sectorverlater” en uw pensioenreserve is hoger dan 150,00 € bruto (geïndexeerd bedrag 31/08/2022: 168,92 €), dan kan u uw pensioenreserve alsnog eventueel transfereren naar een andere pensioeninstelling. Meer informatie hierover vindt u in vraag 22.

22. Wat gebeurt er met mijn pensioenreserve als ik van werkgever verander?

A. Ik ga als arbeider aan de slag bij een nieuwe werkgever die ook onder PC111 valt

Als u als arbeider van werkgever verandert binnen PC111 en uw nieuwe werkgever ook aangesloten is bij het aanvullend pensioenplan PC111, dan hoeft u helemaal niets te doen.

Uw nieuwe werkgever zal automatisch verder voor u bijdragen betalen ter opbouw van uw aanvullend pensioen bij Pensioenfonds Metaal OFP.

Indien uw nieuwe werkgever vrijgesteld is van aansluiting bij het sectorplan, omdat hij op bedrijfsniveau reeds een aanvullend pensioenplan aanbiedt dat minstens evenwaardig is (= “buiten toepassing”), dan wordt u beschouwd als een “uittreder” of “sectorverlater”.

Meer informatie hierover vindt u in punt B en C hieronder.

U vindt de **LIJST VAN BEDRIJVEN BUITEN TOEPASSING AVP PC111** op onze website www.pfondsmet.be bovenaan onder de rubriek DOCUMENTEN / ANDERE DOCUMENTEN PFM OFP.

B. Ik verlaat mijn werkgever en PC111 en mijn pensioenreserve is hoger dan 150,00 € bruto (geïndexeerd bedrag 31/08/2022: 168,92 €)

Indien u niet langer als arbeider in PC111 tewerkgesteld bent én uw pensioenreserve is op dat ogenblik hoger dan 150,00 € bruto (geïndexeerd bedrag 31/08/2022: 168,92 €), dan wordt u beschouwd als een “uittreder” of “sectorverlater” (behalve wanneer u bij dezelfde werkgever als bediende aan de slag gaat).

U zal bij Pensioenfonds Metaal OFP geen nieuwe aanvullende pensioenrechten meer opbouwen.

Als “uittreder of ”sectorverlater” ontvangt u na twee kwartalen automatisch een brief met een uittredingsfiche van Pensioenfonds Metaal OFP met de stand van uw individuele pensioenrekening (en desgevallend ook van uw individuele transferrekening “onthaalstructuur”), waarin u gevraagd zal worden een keuze te maken tussen de mogelijkheden die in dit kader door de wet voorzien worden.

U beschikt over 4 keuzes: (i) uw pensioenreserve bij Pensioenfonds Metaal OFP laten zonder wijziging van uw pensioentoezegging én met behoud van uw overlijdensdekking of (ii) uw pensioenreserve overdragen naar de pensioeninstelling van uw nieuwe werkgever (verzekeringsonderneming of pensioenfonds) of (iii) uw pensioenreserve overdragen naar de pensioeninstelling van de sector waaronder uw nieuwe werkgever ressorteert (verzekeringsonderneming of pensioenfonds) of (iv) uw pensioenreserve overdragen naar een bijzonder individueel verzekeringscontract, waarbij bijzondere regels gelden en dat enkel mag aangeboden worden door verzekeringsondernemingen die daartoe over een bijzondere erkenning beschikken (u vindt een overzicht op de website van de FSMA www.fsma.be).

LET WEL:

- Optie 2 en optie 3 zijn enkel mogelijk indien u wordt aangesloten bij de pensioentoezegging van uw nieuwe werkgever of het sectorplan waaronder uw nieuwe werkgever ressorteert.
- U kan uw pensioenreserve dus niet laten uitbetalen of laten overschrijven naar uw eigen persoonlijke (spaar)rekening of naar uw pensioenspaarplan in de derde pijler.

Wanneer u uw pensioenreserve bij Pensioenfonds Metaal OFP laat, krijgt u het statuut van “passieve aangeslotene” of “slaper” en uw huidige pensioenreserve wordt verder voor u beheerd door Pensioenfonds Metaal OFP. U kan als “slaper” de “stand van uw rekening” bij Pensioenfonds Metaal OFP blijven opvolgen via de overheidswebsite www.mypension.be. U blijft als slaper ook verder toegang hebben tot MyBenefit www.mybenefit.be.

C. Ik verlaat mijn werkgever en PC111 en mijn pensioenreserve is kleiner dan 150,00 € bruto (geïndexeerd bedrag 31/08/2022: 168,92 €)

U krijgt automatisch het statuut van “passieve aangeslotene” of “slaper” en uw huidige pensioenreserve wordt verder voor u beheerd door Pensioenfonds Metaal OFP.

U zal bij Pensioenfonds Metaal OFP geen nieuwe aanvullende pensioenrechten meer opbouwen.

U kan als “slaper” de “stand van uw rekening” bij Pensioenfonds Metaal OFP blijven opvolgen via de overheidswebsite www.mypension.be. U blijft als slaper ook verder toegang hebben tot MyBenefit www.mybenefit.be.

23. Wat gebeurt er met mijn pensioenreserve als mijn werkgever wordt overgenomen door een werkgever die niet onder PC111 valt?

A. Uw pensioenreserve is hoger dan 150,00 € bruto (geïndexeerd bedrag 31/08/2022: 168,92 €)

Indien uw pensioenreserve hoger is dan 150,00 € bruto (geïndexeerd bedrag 31/08/2022: 168,92 €), zal u worden beschouwd als een “uittreder” of “sectorverlater”.

U zal bij Pensioenfonds Metaal OFP geen nieuwe aanvullende pensioenrechten meer opbouwen.

Als “uittreder of ”sectorverlater” ontvangt u na twee kwartalen automatisch een brief met een uittredingsfiche met de stand van uw individuele pensioenrekening (en desgevallend ook van uw individuele transferrekening “onthaalstructuur”), waarin u gevraagd zal worden een keuze te maken tussen de mogelijkheden die in dit kader door de wet voorzien worden.

U beschikt over 4 keuzes: (i) uw pensioenreserve bij Pensioenfonds Metaal OFP laten zonder wijziging van uw pensioentoezegging én met behoud van uw overlijdensdekking of (ii) uw pensioenreserve overdragen naar de pensioeninstelling van uw nieuwe werkgever (verzekeringsonderneming of pensioenfonds) of (iii) uw pensioenreserve overdragen naar de pensioeninstelling van de sector waaronder uw nieuwe werkgever ressorteert (verzekeringsonderneming of pensioenfonds) of (iv) uw pensioenreserve overdragen naar een bijzonder individueel verzekeringscontract, waarbij bijzondere regels gelden en dat enkel mag aangeboden worden door verzekeringsondernemingen die daartoe over een bijzondere erkenning beschikken (u vindt een overzicht op de website van de FSMA www.fsma.be).

LET WEL:

- Optie 2 en optie 3 zijn enkel mogelijk indien u wordt aangesloten bij de pensioentoezegging van uw nieuwe werkgever of het sectorplan waaronder uw nieuwe werkgever ressorteert.
- U kan uw pensioenreserve dus niet laten uitbetalen of laten overschrijven naar uw eigen persoonlijke (spaar)rekening of naar uw pensioenspaarplan in de derde pijler.

Wanneer u uw pensioenreserve ook bij Pensioenfonds Metaal OFP laat, krijgt dan het statuut van “passieve aangeslotene” of “slaper” en uw huidige pensioenreserve wordt verder voor u beheerd door Pensioenfonds Metaal OFP. U kan als “slaper” de “stand van uw rekening” bij Pensioenfonds Metaal OFP blijven opvolgen via de overheidswebsite www.mypension.be. U blijft als slaper ook verder toegang hebben tot MyBenefit www.mybenefit.be.

B. Uw pensioenreserve is kleiner dan 150,00 € bruto (geïndexeerd bedrag 31/08/2022: 168,92 €)

U krijgt automatisch het statuut van “passieve aangeslotene” of “slaper” en uw huidige pensioenreserve wordt verder voor u beheerd door Pensioenfonds Metaal OFP.

U zal bij Pensioenfonds Metaal OFP geen nieuwe aanvullende pensioenrechten meer opbouwen.

U kan als “slaper” de “stand van uw rekening” bij Pensioenfonds Metaal OFP blijven opvolgen via de overheidswebsite www.pension.be. U blijft als slaper ook verder toegang hebben tot MyBenefit www.mybenefit.be.

24. Welke rendementsgarantie heb ik als “slaper”?

Aangeslotenen die na hun vertrek uit de sector hun pensioenreserve bij Pensioenfonds Metaal OFP laten worden “slapers” genoemd.

Voor hen gelden onderstaande regels m.b.t. rendement:

Voor plan 1 – reserves opgebouwd tussen 01/04/2000 t.e.m. 31/12/2008 – bedraagt het gewaarborgd rendement 3,25%.

Voor plan 2 – reserves opgebouwd tussen 01/01/2009 t.e.m. 31/12/2012 – bedraagt het gewaarborgd rendement 3,25% t.e.m. 31/12/2015 en 1,75% vanaf 01/01/2016.

Voor plan 3 – reserves opgebouwd vanaf 01/01/2013 – wordt een rendement van 1,75% toegekend tot op de datum van uittreding uit de sector. Vanaf die datum zullen de reserves uit plan 3 evolueren volgens het werkelijk behaalde rendement, met een maximum van 1,75%.

LET WEL:

Het rendement van plan 3 kan dus ook negatief zijn, met dien verstande dat bij een uitbetaling i.k.v. pensionering over de periode tussen uittreding uit de sector en het moment van uitbetaling dit nooit lager kan zijn dan 0% (= wettelijke minimum rendementsgarantie). De opgebouwde reserve in plan 3, zoals berekend op het moment van het verlaten van de sector, zal dus steeds minstens beschikbaar zijn op moment van pensionering.

Voor het transfert(plan) – eventueel overgedragen reserves van een vorige pensioeninstelling in een onthaalstructuur – zullen deze reserves evolueren volgens het werkelijk behaalde rendement, met een maximum van 1,75%.

LET WEL:

- Er geldt geen wettelijke minimum rendementsgarantie op overgedragen reserves in een onthaalstructuur. De opgebouwde reserve in het transfert(plan) kan dus lager zijn op het moment van pensionering dan op het moment van het verlaten van de sector.
- Tot 31/12/2020 werd deze onthaalstructuur ondergebracht bij Integrale NV (www.integrale.be), onderworpen aan de voorwaarden van Integrale NV (thans Monument Assurance Belgium (MAB)).

25. Moet ik mijn adres doorgeven aan Pensioenfonds Metaal OFP als ik verhuis?

België

Als u binnen België verhuist, hoeft u in principe niets te doen. Pensioenfonds Metaal OFP krijgt uw nieuwe adres automatisch doorgestuurd.

Buitenland

Als u echter naar het buitenland zou verhuizen of van adres zou veranderen in het buitenland, dient u uw nieuwe adres wel door te geven aan Pensioenfonds Metaal OFP. U bezorgt ons (i) een officieel attest van woonplaats

van uw gemeente/stad samen met (ii) uw Belgisch rijksregisternummer, ook als u nog actief bent in de sector. Pensioenfonds Metaal OFP informeert vervolgens de betrokken Belgische overheidsdienst van uw adreswijziging.

Indien u dit niet doet, kan dit grote gevolgen hebben voor o.a. de uitbetaling van uw aanvullend pensioen. Pensioenfonds Metaal OFP kan u dan immers niet meer informeren over de jaarlijkse stand van uw rekening (pensioenoverzicht) of de uitbetalingsmodaliteiten op pensioenleeftijd.

LET WEL:

U dient er wel rekening mee te houden dat uw pensioenoverzicht en MySavings de toestand geven op 1 januari van een bepaald jaar en MyBenefit op de 1^{ste} dag van de lopende maand. Een recente aanpassing van uw adres in het buitenland zal dus sneller zichtbaar zijn in MyBenefit.

26. Ik woon in het buitenland. Waar vind ik het adres terug dat voor mij geregistreerd werd in de Belgische overheidsstromen?

U kan dit adres terug vinden op de overheidswebsite www.mypension.be of in de web-toepassing MyBenefit www.mybenefit.be en de animatievideo MySavings (via link in MyBenefit) van PFM OFP. U hebt toegang tot de overheidswebsite www.mypension.be en MyBenefit www.mybenefit.be met uw elektronische identiteitskaart (eID), via de [itsme](#)-app of met een Europees erkend inlogmiddel (eIDAS).

Meer informatie over eIDAS vindt u op de overheidswebsite www.mypension.be links onderaan in de veelgestelde vragenlijst.

LET WEL:

U dient er wel rekening mee te houden dat uw pensioenoverzicht en MySavings de toestand geven op 1 januari van een bepaald jaar en MyBenefit op de 1^{ste} dag van de lopende maand. Een recente aanpassing van uw adres in het buitenland zal dus sneller zichtbaar zijn in MyBenefit.

UW AANVULLEND PENSIOEN PC111 BIJ OVERLIJDEN

27. Wat als ik overlijdt vooraleer ik mijn aanvullend pensioen in PC111 uitbetaald kan worden?

Indien u overlijdt vóór uw aanvullend pensioen kan uitbetaald worden, dan zal uw pensioenreserve in de vorm van een overlijdensdekking worden uitbetaald aan uw begunstigde(n).

Het pensioenreglement PFM OFP bevat een vaste volgorde van begunstigden. Als u niet gehuwd bent of wettelijk samenwoont, dan kan u zelf één of meerdere begunstigden (natuurlijke personen) in rang 3 aanduiden aan wie uw pensioenreserve als overlijdensdekking (in gelijke delen) zal worden uitbetaald.

LET WEL:

Indien u één of meerdere begunstigden in rang 3 hebt aangeduid en u bent op het moment van overlijden gehuwd of wettelijk samenwonend, dan vervalt deze regeling automatisch ten voordele van uw huwelijks- of wettelijk samenwonende partner.

U vindt het bedrag van deze overlijdensdekking op het pensioenoverzicht dat u als actieve aangeslotene jaarlijks van Pensioenfonds Metaal OFP ontvangt, of als passieve aangeslotene kan raadplegen op de overheidswebsite www.mypension.be.

LET WEL:

Dit is een bruto bedrag. Op het moment van uitbetaling dienen hierop nog de verschuldigde sociale- en fiscale inhoudingen te gebeuren.

Uw begunstigde(n) zullen een extra overlijdensvergoeding van 1.000,00 € bruto ontvangen als u op het moment van overlijden nog in dienst was als arbeider bij een onderneming die onder PC111 ressorteert én aangesloten is bij het aanvullend pensioenplan PC111.

Uw begunstigde(n) dienen het **FORMULIER D4: AANMELDING VAN OVERLIJDEN** te gebruiken om dit aanvullend pensioen PC111 bij overlijden op te vragen. Indien er meerdere begunstigden zijn, dient ook het **FORMULIER LIJST BEGUNSTIGDEN** te worden ingevuld. Zij vinden deze formulieren op onze website www.pfondsmet.be bovenaan onder de rubriek DOCUMENTEN / AANVRAAGFORMULIEREN PFM OFP.

LET WEL:

- De oprenting van een aanvullend pensioen in geval van overlijden gebeurt tot op de eerste dag van de maand volgend op het overlijden. Dit betekent dat een overlijdensdekking dus nooit uitbetaald kan worden in de maand van overlijden.
- Uw begunstigde(n) dienen er rekening mee te houden dat er inzake aanvullende pensioenen een verjaringstermijn van 5 jaar geldt. Deze verjaringstermijn begint in principe te lopen de dag dat uw begunstigde(n) kennis kregen (of redelijkerwijze hadden moeten krijgen) van het bestaan van de overlijdensdekking en hun hoedanigheid als begunstigde(n).

Voor meer informatie m.b.t uw aanvullend pensioen bij overlijden verwijzen we u graag naar het Informatiedocument Overlijden PFM OFP dat u vindt op onze website www.pfondsmet.be onder de rubriek DOCUMENTEN / INFORMATIEDOCUMENTEN PFM OFP.

28. Wie zijn de begunstigden van deze overlijdensdekking?

Het pensioenreglement van PFM OFP bevat een vaste volgorde van begunstigden aan wie uw pensioenreserve bij overlijden als overlijdensdekking zal worden uitbetaald.

Indien u niet gehuwd of wettelijk samenwonend bent, kan u ook één of meerdere begunstigden (*natuurlijke personen*) in rang 3 aanduiden aan wie uw pensioenreserve als overlijdensdekking (*in gelijke delen*) zal worden uitbetaald.

LET WEL:

Indien u op het moment van overlijden gehuwd of wettelijk samenwonend bent, dan vervalt deze aanduiding automatisch ten voordele van uw huwelijks- of wettelijk samenwonende partner.

Vaste volgorde van begunstigden (waarbij wie eerst in rij staat de anderen automatisch uitsluit)

- Rang 1: huwelijkspartner op voorwaarde niet uit de echt gescheiden of gerechtelijk gescheiden van tafel en bed (of op het punt uit de echt te scheiden) en enkel bij werkelijke samenwoning (= zelfde domicilie), uitgezonderd in geval één van de echtgenoten op dat ogenblik in een verzorgingsinstelling woont (mits voorlegging van een bewijs van huwelijk).
- Rang 2: bij ontstentenis de wettelijk samenwonende partner op voorwaarde van werkelijke samenwoning (= zelfde domicilie), uitgezonderd in geval één van de wettelijk samenwonende partners op dat ogenblik in een verzorgingsinstelling woont (mits voorlegging van een bewijs van wettelijke samenwoning).
- Rang 3: bij ontstentenis één of meerdere door de aangeslotene aangeduide begunstigde(n) voor gelijke delen.
- Rang 4: bij ontstentenis de kinderen of hun erfgenamen in rechte lijn, indien ze zelf niet meer in leven zijn, voor gelijke delen.
- Rang 5: bij ontstentenis de ouders, voor gelijke delen.
- Rang 6: bij overlijden van één of beide ouders treden broers en/of zussen in de plaats van de overleden ouder(s) voor gelijke delen
- Rang 7: bij ontstentenis andere wettelijke erfgenamen (en dus niet ten bate van de nalatenschap van de aangeslotene) met uitzondering van de Belgische Staat

Bij gebreke aan een begunstigde op basis van bovenstaande volgorde wordt er geen overlijdensdekking uitbetaald door PFM OFP.

LET WEL:

- Testamentaire erfgenamen komen niet voor in de lijst van mogelijke begunstigten. Pensioenfonds Metaal OFP kan dus nooit uitbetalen aan iemand die bij testament als erfgenaam werd aangeduid.
- De begunstigten hebben een rechtstreeks recht op de pensioenreserve van de overledene. Een erfgenaam die de nalatenschap verwerpt, kan dus toch begunstigde blijven van (een deel) van de overlijdensdekking. De hoedanigheid van de erfgenaam en die van de begunstigde staan in deze los van elkaar.

29. Hoe kan ik iemand in rang 3 aanduiden als begunstigde bij overlijden?

Het **pensioenreglement PFM OFP** bevat een vaste volgorde van begunstigten, maar biedt u ook de mogelijkheid, indien u niet gehuwd of wettelijk samenwonend bent, in rang 3 zelf één of meerdere begunstigten (*natuurlijke personen*) aan te duiden aan wie uw pensioenreserve als overlijdensdekking (*in gelijke delen*) zal worden uitbetaald mocht u overlijden vóór dat uw aanvullend pensioen kon worden uitbetaald.

U vindt een overzicht van deze vaste volgorde van begunstigten in vraag 28.

Het **FORMULIER D1: AANDUIDING BEGUNSTIGDE** dat u moet gebruiken om één of meerdere begunstigten aan te duiden vindt u op onze website www.pfondsmet.be bovenaan onder de rubriek DOCUMENTEN/AANVRAAGFORMULIEREN PFM OFP.

LET WEL:

Indien u één of meerdere begunstigten hebt aangeduid in rang 3 en u bent op het ogenblik van overlijden gehuwd of wettelijk samenwonend, dan vervalt deze regeling automatisch ten voordele van uw huwelijks- of wettelijk samenwonende partner.

Zolang u deze begunstigingregeling echter niet ingetrokken hebt, zal u als actieve aangeslotene in uw jaarlijks **pensioenoverzicht PFM OFP**, in web-toepassing MyBenefit www.mybenefit.be en de animatievideo MySavings (via een link in MyBenefit) nog steeds de naam van de oorspronkelijk aangeduide begunstigde(n) zien staan; als passieve aangeslotene kan dit enkel in MyBenefit www.mybenefit.be.

LET WEL:

U dient er wel rekening mee te houden dat uw pensioenoverzicht en MySavings de toestand geven op 1 januari van een bepaald jaar en MyBenefit op de 1^{ste} dag van de lopende maand. Een recente aanpassing van uw begunstigingsregeling zal dus sneller zichtbaar zijn in MyBenefit.

Meer informatie over hoe u een begunstigingsregeling intrekt vindt u in vraag 30.

30. Hoe kan ik de begunstigingsregeling bij overlijden in rang 3 aanpassen?

Intrekking begunstigingsvolgorde

Wenst u een begunstigingsregeling in te trekken, dan dient u Pensioenfonds Metaal OFP te informeren per aangetekend schrijven. Dit schrijven dient behoorlijk ondertekend en gedateerd te zijn. U dient hierbij tevens een recto/verso kopie van uw identiteitskaart of een uitgelezen print van uw elektronische identiteitskaart (eID) te voegen.

Aanduiding nieuwe begunstigde

Als u één of meerdere nieuwe begunstigde(n) wenst aan te duiden, dient u dit te doen via een nieuw **FORMULIER D1 AANDUIDING BEGUNSTIGDE**, dat u, behoorlijk ondertekend en gedateerd, aangetekend naar ons opstuurt (samen met de daarin opgevraagde documenten).

Aanduiding bijkomende begunstigde

Als u één of meerdere bijkomende begunstigde(n) wenst aan te duiden, dan moet u voor elk van de aangeduide begunstigten (met inbegrip van de eerder aangeduide begunstigten) een nieuw **FORMULIER D1: AANDUIDING BEGUNSTIGDE** invullen, dat u, behoorlijk ondertekend en gedateerd, aangetekend naar ons opstuurt (samen met de daarin opgevraagde documenten).

LET WEL:

- Bij adreswijziging van één van uw begunstigten, moet u ons daarover inlichten.
- Deze begunstigingsregeling vervalt automatisch bij huwelijk of wettelijke samenwoning op het moment van overlijden ten voordele van je huwelijks- of wettelijk samenwonende partner.
- U dient er wel rekening mee te houden dat uw pensioenoverzicht en MySavings de toestand geven op 1 januari van een bepaald jaar en MyBenefit op de 1^{ste} dag van de lopende maand. Een recente aanpassing van uw begunstigingsregeling zal dus sneller zichtbaar zijn in MyBenefit.

Wij kunnen uw aanvullende pensioenreserve enkel als overlijdensdekking aan uw begunstigde(n) uitbetalen wanneer wij over een volledig en correct dossier beschikken.

U vindt dit formulier op onze website www.pfondsmet.be bovenaan onder de rubriek DOCUMENTEN / AANVRAAGFORMULIEREN PFM OFP.

AANVRAAG VAN UW AANVULLEND PENSIOEN PC111

31. Wanneer kan ik mijn aanvullend pensioen PC111 opvragen?

U bent wettelijk verplicht uw aanvullend pensioen op te vragen zodra u uw wettelijk (vervroegd) pensioen opneemt.

Het is niet mogelijk uw aanvullend pensioen op te vragen vóór dat u uw wettelijk (vervroegd) pensioen opneemt of om de aanvraag van uw aanvullend pensioen uit te stellen nadat u uw wettelijk (vervroegd) pensioen hebt opgenomen.

Op deze algemene regel bestaan slechts 2 uitzonderingen (gelinkt aan een SWT-statuut). Meer informatie hierover vindt u in vraag 34.

LET WEL:

Inzake de uitbetaling van aanvullende pensioenen geldt een verjaringstermijn van 5 jaar, die in principe begint te lopen vanaf de dag waarop u uw wettelijk (vervroegd) pensioen opnam.

32. Wanneer kan ik mijn wettelijk (vervroegd) pensioen opnemen?

De wettelijke pensioenleeftijd bedraagt vandaag 65 jaar. Voor wettelijke pensioenen die ingaan vanaf 01/02/2025 zal dit 66 jaar zijn en 67 jaar vanaf 01/02/2030.

Voor meer informatie over uw (vervroegde) wettelijke pensioendatum kan u terecht bij de Federale Pensioendienst www.sfpd.fgov.be of op de overheidswebsite www.mypension.be.

33. Ik neem mijn wettelijk pensioen vervroegd op, heeft dit een impact op mijn aanvullend pensioen?

Indien u overweegt om uw wettelijk pensioen vervroegd op te nemen, dan kan dat gevolgen hebben voor uw aanvullend pensioen.

Uw aanvullend pensioen kan namelijk lager zijn dan ingeschat. De ramingen die u vindt bij “verworven prestatie” en “verwachte prestatie” (en bijgevolg ook bij meest realistisch scenario en ongunstig scenario) in uw pensioenoverzicht (of op de samenvatting hiervan op de overheidswebsite www.mypension.be en in de webtoepassing MyBenefit www.mybenefit.be en de animatievideo MySavings (via een link in MyBenefit) zijn immers gebaseerd op uw wettelijke pensioenleeftijd.

34. Ik ben met SWT, kan ik dan mijn aanvullend pensioen al opvragen?

SWT (stelsel van werkloosheid met bedrijfstoeslag), zijnde het vroegere brugpensioen, is eigenlijk geen echt pensioen, maar veeleer een vorm van werkloosheid op het einde van uw loopbaan.

Daarom kan u, wanneer u met SWT bent, uw aanvullend pensioen vooralsnog niet opvragen.

Op deze regel bestaan slechts 2 uitzonderingen, die u toelaten uw aanvullend pensioen toch al op te vragen vanuit een SWT-statuuat nl.:

(i) U voldoet aan de leeftijdsvereisten zoals vooropgesteld in de wet

Uitbetaling mogelijk vanaf	Aangeslotene SWT geboren vóór	Na bereiken min. leeftijd in kalenderjaar
60 jaar	01/01/1959	2018
61 jaar	01/01/1960	2020
62 jaar	01/01/1961	2022
63 jaar	01/01/1962	2024

(ii) U was 55 jaar of ouder bij aanvang van uw SWT én dit SWT kaderde in een herstructureringsplan van vóór 01/10/2015

Uitbetaling mogelijk vanaf	Aangeslotene leeftijd aanvang SWT	Voorwaarde
60 jaar	55 jaar of ouder	SWT herstructureringsplan vóór 01/10/2015

35. Ik ben met SWT en voldoe aan de uitzonderingsmaatregelen in de wet. Ben ik verplicht mijn aanvullend pensioen nu al op te vragen of kan ik wachten tot aan mijn wettelijk (vervroegd) pensioen?

U bent niet verplicht om van deze uitzonderingsmaatregelen gebruik te maken.

U kan uw aanvullend pensioen dus nog laten staan op uw individuele aanvullende pensioenrekening PFM OFP tot u uw wettelijk (vervroegd) pensioen opneemt.

U zal immers mogelijk belast worden aan een hoger belastingtarief bij de uitbetaling van uw aanvullend pensioen. U vindt een overzicht van de huidige belastingtarieven in vraag 41.

36. Hoe vraag ik vanuit mijn wettelijk (vervroegd) pensioen de uitbetaling van mijn aanvullend pensioen aan?

U gebruikt hiervoor het **FORMULIER D3: AANMELDING VAN WETTELIJK (VERVROEGD) PENSIOEN** dat u vindt op onze website www.pfondsmet.be bovenaan onder de rubriek DOCUMENTEN / AANVRAAGFORMULIEREN PFM OFP of u meldt u aan op MyBenefit www.mybenefit.be (of via een link op onze website www.pfondsmet.be) met uw elektronische identiteitskaart (eID) of via de itsme®-app of met een Europees erkend inlogmiddel (eIDAS) vanop uw PC, laptop, smartphone of tablet.

U vindt op onze website 2 verschillende FORMULIEREN D3: AANMELDING VAN WETTELIJK (VERVROEGD) PENSIOEN. U kiest het formulier dat op uw persoonlijke situatie van toepassing is:

- Ik ben 65 jaar of ouder op het ogenblik van wettelijke pensionering (met of zonder volledige loopbaan van minimum 45 jaar): FORMULIER D3 – B
- ik ben jonger dan 65 jaar, maar heb wel een volledige loopbaan van minimum 45 jaar op het ogenblik van wettelijke pensionering: FORMULIER D3 – B.
- Ik ben jonger dan 65 jaar en heb geen loopbaan van 45 jaar of meer op het ogenblik van wettelijke pensionering: FORMULIER D3 - A.

Meer informatie over de stukken die u dient toe te voegen aan uw dossier vindt u op het FORMULIER D3 of in MyBenefit www.mybenefit.be. Het is belangrijk dat u al de gevraagde stukken mee opstuurt./oplaadt.

LET WEL:

- Indien u ons niet de correcte attesten bezorgt bij de indiening van uw dossier, resulteert dit automatisch in toepassing van het standaardtarief 16,5% (inhouding 16,66%). Neem derhalve grondig vooraf het informatiedocument in bijlage bij het FORMULIER D3 – B door.
- Indien de informatie m.b.t. uw loopbaanduur die wij ontvangen via de overheidsstromen niet overeenstemt met wat u zelf aangeeft, dient u ons mogelijk nog bijkomende stukken te bezorgen.

U kan ons uw dossier elektronisch (via MyBenefit www.mybenefit.be of per email) of per gewone post bezorgen. Onze contactgegevens staan vermeld op het FORMULIER D3. U vindt ze ook achteraan in deze brochure. Indien u uw dossier indient via MyBenefit hebt u geen FORMULIER D3: AANMELDING VAN WETTELIJK (VERVROEGD) PENSIOEN nodig, maar zal u uw persoonlijke gegevens online dienen in te vullen. Indien u 65 jaar bent of jonger bent dan 65 jaar maar een volledige loopbaan hebt van minimum 45 jaar op het ogenblik van wettelijke pensionering, zal u gevraagd worden tevens de attesten i.v.m. uw laatste 3 jaar effectieve activiteit/gelijkstelling elektronisch op te laden in MyBenefit. Een automatische wizard wijst u hierbij de weg.

U kan uw dossier ten vroegste 1 maand vóór de opname van uw wettelijk (vervroegd) pensioen indienen bij Pensioenfonds Metaal OFP.

Wij kunnen uw aanvullend pensioen enkel uitbetalen wanneer wij over een volledig en correct dossier beschikken.

Ongeveer een maand vóór u uw wettelijk pensioen opneemt, ontvangt u van Pensioenfonds Metaal OFP een schrijven met een raming van uw aanvullend pensioen. Dit schrijven bevat tevens een QR-code die u kan gebruiken om in te loggen op MyBenefit www.mybenefit.be via de itsme®-app en op die manier rechtstreeks

uw aanvullend pensioen online op te vragen. Samen met uw wettelijke pensioendatum ontvangt Pensioenfonds Metaal OFP via de overheidsstromen ook informatie over de duur van uw beroepsloopbaan. In bijlage bij dit schrijven vindt u, afhankelijk van uw persoonlijke situatie, tevens meteen het FORMULIER D3: AANMELDING VAN WETTELIJK (VERVROEGD) PENSIOEN dat op u van toepassing is.

LET WEL:

U kan uw dossier slechts indienen via MyBenefit nadat u van Pensioenfonds Metaal OFP dit schrijven hebt ontvangen.

Indien u in aanmerking komt voor een uitbetaling in rente, dan zal u hier in dit schrijven op gewezen worden, zoals wettelijk voorgeschreven.

LET WEL:

Indien u voor een uitbetaling in rente, na afstand van kapitaal, kiest, dient u Pensioenfonds Metaal OFP vóór de indiening van uw dossier te contacteren. Zo niet zal uw aanvullend pensioen automatisch als een éénmalig kapitaal uitgekeerd worden. U dient steeds uw rijksregisternummer te vermelden. U vindt onze contactgegevens achteraan deze informatiebrochure. Meer informatie over een uitbetaling in rente vindt u in vraag 41 en vraag 42.

Als uw dossier bij indiening in orde is, dan gaan we zonder verdere correspondentie over tot verwerking en betaling. Wij betalen op het einde van elke maand de in die maand verwerkt dossiers uit. Zodra uw dossier klaar staat voor betaling ontvangt u van ons een SMS, email of brief waarin het vermoedelijk tijdstip van betaling wordt vermeld. Na betaling ontvangt u van ons een schrijven met de afrekening.

Beschikken wij bij de behandeling van uw dossier nog niet over al uw loongegevens, dan volgt in september of oktober het jaar nadien nog een 2de betaling. In dat geval volgt de saldobetaling (eindafrekening) automatisch. Bij een uitbetaling in rente volgt er een herziening van het periodieke rentebedrag.

Het jaar na uitbetaling of omzetting in rente ontvangt u van Pensioenfonds Metaal OFP automatisch een fiscale fiche 281.11.

LET WEL:

- De oprenting van uw aanvullend pensioen loopt met ingang van 1 januari 2022 tot op de datum dat u uw wettelijk (vervroegd) pensioen opnam; voor gepensioneerde arbeiders actief in het systeem van toegelaten arbeid met aanvullende pensioenopbouw tot op het ogenblik van stopzetting van deze toegelaten arbeid. Hou er tevens rekening mee dat er inzake de uitbetaling van aanvullend pensioenen een verjaringstermijn van 5 jaar geldt.
- Deze verjaringstermijn begint in principe te lopen de dag dat u uw wettelijk pensioen opnam. U hebt er dus alle belang bij om uw aanvullend pensioen zo vlug mogelijk na uw wettelijke pensioendatum op te vragen.

37. Hoe vraag ik vanuit SWT-statuut de uitbetaling van mijn aanvullend pensioen aan?

Uw gebruikt hiervoor het **FORMULIER D2: AANMELDING VAN SWT**, dat u vindt op onze website www.pfondsmet.be bovenaan onder de rubriek DOCUMENTEN / AANVRAAGFORMULIEREN PFM OFP.

LET WEL:

U kan enkel vanuit SWT-statuut een dossier indienen wanneer u voor één van de twee uitzonderingsmaatregelen in aanmerking komt. Meer informatie hierover vindt u in vraag 34.

Meer informatie over de stukken die u dient toe te voegen aan uw dossier vindt u op het FORMULIER D2. Het is belangrijk dat u al de gevraagde stukken mee opstuurt.

U kan uw dossier ten vroegste 1 maand vóór dat u in aanmerking komt voor één van de uitzonderingsmaatregelen indienen.

U kan ons uw dossier per email of per gewone post bezorgen. U vindt onze contactgegevens achteraan deze informatiebrochure. Ze staan ook vermeld op het FORMULIER D2.

Wij kunnen uw aanvullend pensioen enkel uitbetalen, wanneer wij over een volledig en correct dossier beschikken.

Is uw dossier bij indiening in orde, dan gaan we zonder verdere correspondentie over tot verwerking en betaling. Wij betalen op het einde van elke maand de in die maand verwerkte dossiers uit. Zodra uw dossier klaar staat voor betaling ontvangt u van ons een SMS, email of brief waarin het vermoedelijk tijdstip van betaling wordt vermeld. Na betaling ontvangt u van ons een schrijven met de afrekening.

Beschikken wij bij de behandeling van uw dossier nog niet over al uw loongegevens, dan volgt in september of oktober het jaar nadien nog een 2^{de} betaling. In dat geval volgt de saldobetaling (eindafrekening) automatisch.

Het jaar na uitbetaling ontvangt u van Pensioenfonds Metaal OFP automatisch een fiscale fiche 281.11.

LET WEL:

U bent niet verplicht van deze uitzonderingsmaatregelen gebruik te maken. U zal immers mogelijk belast worden aan een hoger belastingtarief bij de uitbetaling van uw aanvullend pensioen. U vindt een overzicht van de huidige belastingtarieven in vraag 41.

38. Ik heb een dossier ingediend. Wat zijn de volgende stappen?

Wij kunnen enkel overgaan tot uitbetaling van uw aanvullend pensioen wanneer wij over een volledig en correct dossier beschikken.

Wanneer uw dossier bij indiening in orde is, gaan wij zonder verdere correspondentie over tot verwerking en betaling. Wij betalen op het einde van elke maand de in die maand verwerkte dossiers uit. Zodra uw dossier

klaar staat voor betaling ontvangt u van ons een SMS, email of brief waarin het vermoedelijk tijdstip van betaling wordt vermeld. Na betaling ontvangt u van ons een schrijven met de afrekening.

Enkel indien wij op het ogenblik van behandeling van uw dossier nog niet beschikken over al uw loongegevens, volgt er in september/oktober het jaar nadien nog een 2^{de} betaling. In dat geval volgt de saldobetaling (eindafrekening) automatisch. Bij een uitbetaling in rente volgt er een herziening van het periodieke rentebedrag.

Het jaar na uitbetaling of omzetting/uitbetaling in rente ontvangt u van Pensioenfonds Metaal OFP automatisch een fiscale fiche.

UITBETALING VAN UW AANVULLEND PENSIOEN PC111

39. In welke vorm wordt dit aanvullend pensioen uitgekeerd?

Uw aanvullend pensioen wordt in principe uitbetaald als een éénmalig kapitaal.

Indien bij de omzetting van uw kapitaal in rente uw jaarlijkse rente minstens 500,00 € bedraagt (geïndexeerd bedrag 31/08/2022: 728,41 €), kan u ook vragen om uw aanvullend pensioen om te zetten in een periodieke levenslange rente, na afstand van kapitaal.

Deze keuze is éénmalig. U kan dus tijdens de looptijd van de rente niet terugkomen op uw beslissing en een uitbetaling in éénmalig kapitaal voor het resterende deel van uw aanvullend pensioen vragen.

Ongeveer een maand vóór u uw wettelijk pensioen opneemt ontvangt u van Pensioenfonds Metaal OFP een schrijven met een raming van uw aanvullend pensioen. Indien u in aanmerking komt voor een uitbetaling in rente, dan zal u hier in dit schrijven op gewezen worden, zoals wettelijk voorgeschreven.

Het pensioenreglement PFM OFP bepaalt dat dit een trimestriële, levenslange en niet overdraagbare rente is, die niet geherwaardeerd wordt. U vindt het pensioenreglement op onze website www.pfondsmet.be bovenaan onder de rubriek DOCUMENTEN / WERKINGSDOCUMENTEN PFM OFP.

Hou er rekening mee dat een uitbetaling in periodieke rente zwaarder belast wordt dan een uitbetaling in éénmalig kapitaal. Meer informatie hierover vindt u in vraag 41, 42, 43 en 44.

LET WEL:

Indien u voor een uitbetaling in rente, na afstand kapitaal, kiest, dient u Pensioenfonds Metaal OFP vóór de indiening van uw dossier te contacteren. Zo niet zal dit aanvullend pensioen automatisch als een éénmalig kapitaal uitgekeerd worden. U dient steeds uw rijksregisternummer te vermelden. U vindt onze contactgegevens achteraan deze informatiebrochure.

40. Wat is het verschil in de rente van mijn aanvullend pensioen en die van mijn wettelijk pensioen?

De renteformule van uw aanvullend pensioen sluit zeer nauw aan bij uw maandelijkse wettelijke pensioenuitkering.

Toch zijn er een aantal belangrijke verschillen waarmee u rekening dient te houden:

- de rente van uw aanvullend pensioen wordt enkel op het einde van een trimester betaald (laatste rentebetaling gebeurt op het einde van het trimester waarin u overlijdt). U ontvangt dus slechts elke drie maanden een overschrijving van Pensioenfonds Metaal OFP.
- de rente van uw aanvullend pensioen is niet overdraagbaar. Als u overlijdt, stopt de uitbetaling van deze rente en dus heeft bv. uw echtgenoot/echtgenote geen recht op het resterende deel van uw aanvullend pensioen.

- de rente van uw aanvullend pensioen zal niet geherwaardeerd worden. Het bedrag van de rente (eens definitief) zal dus niet meer wijzigen, ook niet n.a.v. eventuele indexaanpassingen. De rente volgt de stijging van levensduurte dus niet.

41. Hoe wordt mijn aanvullend pensioen belast bij uitbetaling in éénmalig kapitaal?

De bedragen die u vindt in uw pensioenoverzicht, op de overheidswebsite www.mypension.be, in de web-toepassing MyBenefit www.mybenefit.be en de animatievideo MySavings (via een link in MyBenefit) zijn bruto bedragen. Op het moment van uitbetaling dienen hierop nog de verschuldigde sociale- en fiscale inhoudingen te gebeuren.

Volgens de huidige regelgeving zijn dit:

Sociale inhoudingen

- RIZIV-bijdrage (ziekte- en invaliditeitsbijdrage) (3,55% van het totale bruto bedrag).
- solidariteitsbijdrage (0%-2% van het totale bruto bedrag). De hoogte van deze bijdrage is afhankelijk van de grootte van uw aanvullend pensioen.

Fiscale inhoudingen

- bedrijfsvoorheffing (aanslagvoet standaardtarief 16,5% of verlaagd tarief 10% bij wettelijke (vervroegde) pensionering; dit komt overeen met een bedrijfsvoorheffing van respectievelijk 16,66% en 10,09%). Deze bedrijfsvoorheffing is een voorschot op de personenbelasting die u zal moeten betalen.
- gemeentelijke belastingen (opcentiemen) (hoogte afhankelijk van de gemeente/stad waar u woont). De gemeentelijke opcentiemen worden verrekend bij de afrekening van uw aangifte personenbelasting in het jaar nadat u uw aanvullend pensioen ontvangt.

Een jaar na uitbetaling/omzetting in rente ontvangt u automatisch een fiscale fiche 281.11.

LET WEL:

Indien u uw aanvullend pensioen opvraagt vóór de ingang van uw wettelijk (vervroegd) pensioen vanuit een SWT-statuut (op basis van de 2 uitzonderingen in de wet), dient u momenteel rekening te houden met volgende belastingtarieven:

Leeftijd uitbetaling	Percentage bedrijfsvoorheffing (excl. gemeentebelasting) (*)
60 jaar	20%
61 jaar	18%
62 jaar tot 64 jaar	16,5%

(*) de bedrijfsvoorheffing die Pensioenfonds Metaal OFP zal inhouden ligt in werkelijkheid iets hoger om reeds rekening te houden met de gemeentebelasting die nadien via de belastingaangifte verrekend wordt

Algemeen overzicht huidige belastingtarieven

Leeftijd uitbetaling	Percentage bedrijfsvoorheffing (excl. gemeentebelasting) (*)
60 jaar	10% indien u uw wettelijk (vervroegd) pensioen opneemt na een volledige loopbaan (45 loopbaanjaren) én u de laatste 3 jaren voor de dag waarop u deze volledige loopbaan hebt bereikt OF uw pensioen effectief actief bent gebleven of gelijkgesteld was
	16,5% wanneer u uw wettelijk (vervroegd) pensioen opneemt
	20% als u uw aanvullend pensioen opneemt vanuit SWT-statuu
61 jaar	10% indien u uw wettelijk (vervroegd) pensioen opneemt na een volledige loopbaan (45 loopbaanjaren) én u de laatste 3 jaren voor de dag waarop u deze volledige loopbaan hebt bereikt OF uw pensioen effectief actief bent gebleven of gelijkgesteld was
	16,5% wanneer u uw wettelijk (vervroegd) pensioen opneemt
	18% als u uw aanvullend pensioen opneemt vanuit SWT-statuu
62 jaar	10% indien u uw wettelijk (vervroegd) pensioen opneemt na een volledige loopbaan (45 loopbaanjaren) én u de laatste 3 jaren voor de dag waarop u deze volledige loopbaan hebt bereikt OF uw pensioeneffectief actief bent gebleven of gelijkgesteld was
	16,5% wanneer u uw wettelijk (vervroegd) pensioen opneemt
	16,5% als u uw aanvullend pensioen opneemt vanuit SWT-statuu
63 jaar	10% indien u uw wettelijk (vervroegd) pensioen opneemt na een volledige loopbaan (45 loopbaanjaren) én u de laatste 3 jaren voor de dag waarop u deze volledige loopbaan hebt bereikt OF uw pensioen effectief actief bent gebleven of gelijkgesteld was
	16,5% wanneer u uw wettelijk (vervroegd) pensioen opneemt
	16,5% als u uw aanvullend pensioen opneemt vanuit SWT-statuu
64 jaar	10% indien u uw wettelijk (vervroegd) pensioen opneemt na een volledige loopbaan (45 loopbaanjaren) én u de laatste 3 jaren voor de dag waarop u deze volledige loopbaan hebt bereikt OF uw pensioen effectief actief bent gebleven of gelijkgesteld was
	16,5% wanneer u uw wettelijk (vervroegd) pensioen opneemt
	16,5% als u uw aanvullend pensioen opneemt vanuit SWT-statuu
65 jaar	10% als u uw wettelijk pensioen opneemt op de leeftijd van 65 jaar én u de laatste 3 jaren voor uw pensioen effectief actief bent gebleven of gelijkgesteld was OF indien u een volledige loopbaan (45 loopbaanjaren) hebt, u de laatste 3 jaren voor

Leeftijd uitbetaling	Percentage bedrijfsvoorheffing (excl. gemeentebelasting) (*)
	de dag waarop u deze volledige loopbaan hebt bereikt effectief actief bent gebleven of gelijkgesteld was
	16,5% wanneer u uw wettelijk pensioen opneemt

(*) de bedrijfsvoorheffing die Pensioenfonds Metaal OFP zal inhouden ligt in werkelijkheid iets hoger om reeds rekening te houden met de gemeentebelasting die nadien via de belastingaangifte verrekend wordt

U vindt een fictief voorbeeld in vraag 43.

42. Hoe wordt mijn aanvullend pensioen belast bij uitbetaling in rente?

Een uitbetaling in periodieke rente, na afstand van kapitaal, zal zwaarder belast worden dan een uitbetaling in éénmalig kapitaal.

Het bruto kapitaal wordt bij een periodieke uitbetaling in rente immers eerst belast op dezelfde wijze zoals bij een uitbetaling in éénmalig kapitaal. Meer informatie hierover vindt u in vraag 41.

Het aldus verkregen netto kapitaal wordt vervolgens omgezet in een periodieke rente, die door Pensioenfonds Metaal OFP trimestrieel uitbetaald zal worden.

Volgens de huidige regelgeving zijn de bijkomende inhoudingen op rentebetalingen:

Extra fiscale inhoudingen

- levenslange jaarlijkse roerende voorheffing (30% op 3% van het netto kapitaal)
- gemeentelijke belastingen (opcentiemen) (hoogte afhankelijk van de gemeente/stad waar u woont).

Het jaar na uitbetaling dient u deze roerende voorheffing aan te geven in de aangifte personenbelasting. Hiertoe ontvangt u van Pensioenfonds Metaal OFP een fiscale fiche 281.40.

LET WEL:

Deze extra fiscale inhoudingen worden niet afgehouden door Pensioenfonds Metaal OFP bij uitbetaling van de rente (indien u een rijksinwoner bent en onderworpen bent aan personenbelasting in België), maar verrekend bij de afrekening van uw aangifte personenbelasting het jaar nadat u de rente ontving.

U vindt een fictief voorbeeld in vraag 44.

Verder zijn er nog een aantal andere overwegingen die u mee moet nemen in uw beslissing. U vindt ze opgelijst in vraag 40.

43. Hoe verloopt de uitbetaling in éénmalig kapitaal?

Fictief voorbeeld uitbetaling bij wettelijke (vervroegde) pensionering

Marcel is 63 jaar en gaat met wettelijk (vervroegd) pensioen op 1 september 2022. Hij heeft geen 45 loopbaan jaren. Zijn bruto pensioenreserve bedraagt 17.000,00 €.

Hij vraagt via MyBenefit.be www.mybenefit.be de uitbetaling van zijn aanvullend pensioenkapitaal bij Pensioenfonds Metaal OFP.

Bruto kapitaal:	17.000,00 €
RIZIV 3,55%:	-603,50 €
Solidariteit 1%:	-170,00 €
Bedrijfsvoorheffing 16,5%:	-2.703,33 €
Netto kapitaal:	13.523,17 €

Marcel zal eind september 13.523,17 € op zijn rekening ontvangen van Pensioenfonds Metaal OFP.

Het jaar na uitbetaling ontvangt Marcel van Pensioenfonds Metaal OFP een fiscale fiche 281.11 voor de invulling van zijn belastingaangifte. Hij zal ook nog gemeentelijke opcentiemen (afhankelijk van de gemeente/stad waar hij woont) moeten betalen die worden verrekend in zijn aangifte personenbelasting.

Een algemene vuistregel, rekening houdend met de huidige sociale- en fiscale inhoudingen, is dat u ongeveer 80% van uw bruto pensioenreserve zal ontvangen.

44. Hoe verloopt de omzetting en uitbetaling in periodieke rente na afstand van kapitaal?

Fictief voorbeeld uitbetaling bij wettelijke (vervroegde) pensionering

Marcel is 63 jaar en gaat met wettelijk (vervroegd) pensioen op 1 september 2022. Hij heeft geen 45 loopbaan jaren. Zijn bruto pensioenreserve bedraagt 17.000,00 €.

Marcel overweegt om zijn aanvullend pensioenkapitaal in rente te laten omzetten en neemt derhalve telefonisch contact op met Pensioenfonds Metaal OFP. Marcel krijgt van Pensioenfonds Metaal OFP een document toegestuurd waarin hij gevraagd wordt de keuze om zijn aanvullend pensioenkapitaal te laten omzetten in rente schriftelijk te bevestigen. Marcel stuurt dit document samen met een FORMULIER D3 en de gevraagde bijlagen naar Pensioenfonds Metaal OFP.

Pensioenfonds Metaal OFP stuurt Marcel vervolgens een “overeenkomst tot het vestigen van een lijfrente tegen afstand van kapitaal” met vermelding van het trimestriële lijfrentebedrag. Zodra Pensioenfonds Metaal OFP een getekend exemplaar van deze overeenkomst van Marcel ontvangen heeft, zal het bruto kapitaal van Marcel

omgezet worden in een trimestriële rente en gaat Pensioenfonds Metaal OFP over tot uitbetaling van deze lijfrente.

Omzetting bruto kapitaal in een trimestriële rente:

Bruto kapitaal:	17.000,00 €
Omzetting in netto kapitaal:	13.523,17 €
Rente/trimester:	181,08 €

Marcel zal levenslang op het einde van elk trimester 181,08 € op zijn rekening ontvangen van Pensioenfonds Metaal OFP.

De extra fiscale inhoudingen worden immers niet afgehouden door Pensioenfonds Metaal OFP bij uitbetaling van de lijfrente maar verrekend bij de afrekening van de aangifte personenbelasting van Marcel het jaar nadat hij de rente ontving.

LET WEL:

Indien Marcel geen rijksinwoner zou zijn en niet aan de personenbelasting in België onderworpen was, dient Pensioenfonds Metaal OFP deze jaarlijkse roerende voorheffing ((30% op 3% van het netto kapitaal) wél bij uitbetaling af te houden en zal het lijfrentebedrag van Marcel dus overeenkomstig verminderd worden.

Het jaar na waarin Marcel de omzetting in rente van zijn kapitaal vroeg, ontvangt hij van Pensioenfonds Metaal OFP een fiscale fiche 281.11 voor de invulling van zijn belastingaangifte. Marcel zal tevens nog gemeentelijke opcentiemen (afhankelijk van de gemeente/stad waar hij woont) moeten betalen.

Voortaan zal hij elk jaar ook een fiscale fiche 281.40 ontvangen van Pensioenfonds Metaal OFP m.b.t. de roerende voorheffing die hij mogelijk verschuldigd is op deze rente. Marcel dient immers levenslang jaarlijks een roerende voorheffing van 30% op 3% netto kapitaal te betalen. Hierop zijn tevens gemeentelijke opcentiemen verschuldigd.

Deze rente is niet overdraagbaar. Dit betekent dat mocht Marcel overlijden op 2 november 2022 er door Pensioenfonds Metaal OFP enkel één betaling van 181,08 € zal volgen. Zijn echtgenote Francine zal verder niets meer ontvangen.

De rente is ook niet herwaardeerbaar. Dit betekent wanneer Marcel 100 jaar zou worden deze bruto rente/trimester nog altijd 181,08 € zal bedragen.

Indien Pensioenfonds Metaal OFP op het ogenblik van de omzetting van het bruto kapitaal in een trimestriële rente nog niet over alle loongegevens van Marcel zou beschikken, volgt er in september/oktober het jaar nadien automatisch een herziening van het trimestriële lijfrentebedrag. Pensioenfonds Metaal OFP stuurt Marcel dan een "addendum overeenkomst tot het vestigen van een lijfrente tegen afstand van kapitaal" met vermelding van het definitieve trimestriële lijfrentebedrag. Zodra Pensioenfonds Metaal OFP een getekend exemplaar van dit addendum van Marcel heeft ontvangen, zal het saldo van de eerdere rentebetalingen worden berekend. Dit saldo wordt uiterlijk in het laatste trimester van dat jaar, samen met de lijfrente van Marcel, verrekend.

45. Kom ik in aanmerking voor het verlaagd tarief van 10% bedrijfsvoorheffing?

U komt in aanmerking voor het verlaagd tarief van 10% (inhouding bedrijfsvoorheffing 10,09%) indien u bij de ingang van uw wettelijk (vervroegd) pensioen (i) minimum de wettelijke pensioenleeftijd hebt bereikt (momenteel 65 jaar) met of zonder volledige loopbaan (minimum 45 loopbaanjaren) **OF** (ii) indien u jonger bent dan 65 jaar bij uw pensionering, maar een volledige loopbaan (minimum 45 loopbaanjaren) hebt

Bovendien moet u in beide gevallen ook ononderbroken professioneel actief geweest zijn (of gelijkgesteld volgens de criteria van de Fiscus) tijdens de laatste 3 jaar vóór de ingang van uw wettelijk pensioen **OF** vóór de dag waarop u deze volledige loopbaan (minimum 45 loopbaanjaren) bereikt hebt (indien deze data niet zouden samenvallen).

Meer informatie over de invulling van deze criteria vindt u in het informatiedocument bij het **FORMULIER D3 - B: AANMELDNG VAN WETTELIJK (VERVROEGD) PENSIOEN** op onze website www.pfondsmet.be bovenaan onder de rubriek DOCUMENTEN / AANVRAAGFORMULIEREN PFM OFP.

Als u in het informatiedocument aankruist in welke situatie u zich bevindt, verneemt u op basis van uw antwoord: (i) of u in aanmerking komt voor het verlaagd belastingtarief 10% (inhouding bedrijfsvoorheffing 10,09%) i.p.v. het standaardtarief 16,5 % (inhouding bedrijfsvoorheffing 16,66%), (ii) welke attesten u vervolgens waar dient aan te vragen (iii) en ons (eventueel vergezeld van een bijkomende verklaring op eer) dient te bezorgen vooraleer dit verlaagd belastingtarief 10% (inhouding bedrijfsvoorheffing 10,09%) mag toegepast worden.

CONTACTGEGEVENS PENSIOENFONDS METAAL OFP

Niet gevonden wat u zocht?

U kan uw vraag steeds stellen via de link [HEB JE EEN SPECIFIEKE VRAAG?](#) op de homepage van onze website www.pfondsmet.be of via het contactformulier op onze website bovenaan onder de rubriek CONTACT.

Wij staan u ook graag telefonisch of schriftelijk te woord tijdens de kantooruren.

Vermeld steeds uw rijksregisternummer (achterzijde of voorzijde identiteitskaart).

T. +32 2 504 97 77

F. +32 2 504 97 75

info@pfondsmet.be

Wij werken met gesloten deuren en beschikken niet over loketten. U kan dus niet persoonlijk bij ons langs komen om uw dossier te bespreken.

Pensioenfonds Metaal OFP

Ravensteingalerij 4/7

1000 Brussel

Instelling voor Bedrijfspensioenvoorziening

Ondernemingsnummer: 0892.343.382

Toelatingsnummer FSMA 50.585 (sinds 18/12/2007)

IBAN: BE02 1420 6490 4240/BIC: GEBABEBB

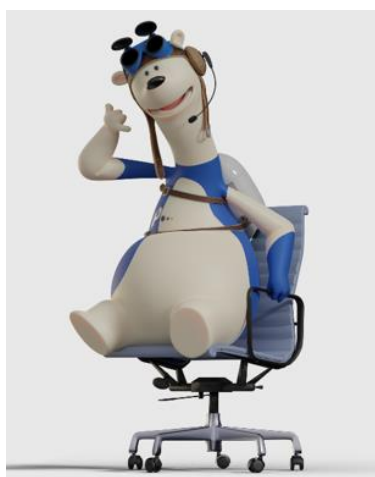

Alle informatie in deze brochure is van algemene aard, tenzij uitdrukkelijk anders bepaald. Pensioenfonds Metaal OFP wijst dan ook elke aansprakelijkheid af voor de persoonlijke keuzes en de ermee samenhangende gevolgen die een aangeslotene (en/of begunstigde) of pensioengerechtigde maakt louter en alleen op basis van de gegevens in deze brochure.